

# CREDITO

I dati resi disponibili da **Banca d'Italia**, al 31 dicembre 2020, registrano **11 istituti bancari** con sede sul territorio provinciale e **408 sportelli**.

L'articolazione territoriale degli sportelli bancari tuttavia registra, anche in provincia, una costante progressiva riduzione del numero e vede crescere i comuni che ne sono privi.

La crisi seguita alla pandemia da Covid-19 ha determinato una contrazione economica di eccezionale intensità che si è riflessa anche sulla dinamica del credito. Il calo del fatturato, conseguenza dell'epidemia, ha generato un netto peggioramento delle condizioni di liquidità delle imprese. A fronte di un incremento delle domande di finanziamento per fronteggiare la crisi e le esigenze di ristrutturazione delle posizioni debitarie pregresse, gli impieghi bancari sono stati sostenuti dalle garanzie pubbliche previste dagli interventi straordinari del Governo.

Al 31.12.2020 nel Cuneese l'entità degli **impieghi bancari erogati** da banche e casse depositi e prestiti ha evidenziato, rispetto all'analogo periodo del 2019, un **incremento pari all'1,6%**, più basso rispetto al dato

regionale (8,6%) ma migliore rispetto a quello nazionale (0,5%).

La crescita dei depositi bancari si è rafforzata riflettendo presumibilmente anche finalità precauzionali.

L'ultimo anno ha registrato, infatti, un **incremento del 11,3% dei depositi bancari e del risparmio postale**, saliti a quota **20,0 miliardi di euro**, dai 18,0 del 2019, a fronte di una dinamica regionale e nazionale rispettivamente del +10,6% e del +7,8%. Il trend positivo è riconducibile alle imprese e alle famiglie consumatrici.

Il graduale miglioramento della qualità del credito, proseguito anche nel 2020, risente dell'estensione dei provvedimenti governativi a sostegno della liquidità e in particolare della progressiva proroga al 30 giugno 2021 della moratoria sui finanziamenti.

Il **tasso di deterioramento dei prestiti di banche e società finanziarie** è pertanto sceso e, così anche **l'incidenza delle sofferenze sul totale degli impieghi** che, a fine 2020, si attesta al 2,7% risultando in calo rispetto al 2019 (3,6%). Dato di poco maggiore rispetto al regionale (2,3%) e uguale a quello nazionale.



**Sedi e sportelli bancari per gruppi istituzionali di banche: provincia di Cuneo, Piemonte, Italia**  
**Anno 2020 <sup>(a)</sup>**

		<b>Sedi</b>	<b>Sportelli bancari</b>
<b>Cuneo</b>	Banche S.p.a.	3	286
	Filiali di banche estere	-	-
	Banche popolari cooperative	-	2
	Banche di credito cooperativo	8	120
	<b>Totale</b>	<b>11</b>	<b>408</b>
<b>Piemonte</b>	Banche S.p.a.	16	1.689
	Filiali di banche estere	2	7
	Banche popolari cooperative	-	18
	Banche di credito cooperativo	8	190
	<b>Totale</b>	<b>26</b>	<b>1.904</b>
<b>Italia</b>	Banche S.p.a.	122	17.623
	Filiali di banche estere	82	135
	Banche popolari cooperative	22	1.519
	Banche di credito cooperativo	248	4.204
	<b>Totale</b>	<b>474</b>	<b>23.481</b>

(a) Dati al 31 dicembre 2020

Fonte: elaborazione Camera di commercio di Cuneo su dati Banca d'Italia

**Distribuzione di banche e sportelli in Piemonte per area territoriale**  
**Anno 2020 <sup>(a)</sup>**

<b>Territori</b>	<b>Aziende bancarie per sede amministrativa</b>	<b>Comuni serviti da banche</b>	<b>Sportelli operativi</b>	<b>Sportelli per 100.000 abitanti</b>
Alessandria	0	66	194	46
Asti	1	51	124	58
Biella	4	36	103	59
<b>Cuneo</b>	<b>11</b>	<b>124</b>	<b>408</b>	<b>70</b>
Novara	0	50	148	41
Torino	10	131	768	34
Verbano C.O.	0	20	63	40
Vercelli	0	35	96	57
<b>Piemonte</b>	<b>26</b>	<b>513</b>	<b>1.904</b>	<b>44</b>
<b>Italia</b>	<b>474</b>	<b>5.102</b>	<b>23.481</b>	<b>39</b>

(a) Dati al 31 dicembre 2020

Fonte: elaborazione Camera di commercio di Cuneo su dati Banca d'Italia

Consistenza dei depositi bancari e del risparmio postale per settore della clientela residente. Provincia di Cuneo, Piemonte, Italia  
Anni 2019-2020 (Dati in milioni di euro)

Territori	Situazione al 31-12-2019						Situazione al 31-12-2020					
	Amministrazioni Pubbliche	Famiglie consumatrici, istituzioni sociali private, dati non classificabili	Famiglie produttrici	Società finanziarie diverse da istituzioni finanziarie monetarie	Società non finanziarie	Totale residenti al netto delle istituzioni finanziarie monetarie	Amministrazioni Pubbliche	Famiglie consumatrici, istituzioni sociali private, dati non classificabili	Famiglie produttrici	Società finanziarie diverse da istituzioni finanziarie monetarie	Società non finanziarie	Totale residenti al netto delle istituzioni finanziarie monetarie
Cuneo	41	13.196	1.340	292	2.796	<b>18.029</b>	34	13.961	1.628	312	3.768	<b>20.063</b>
Piemonte	736	86.377	5.347	9.728	18.891	<b>123.628</b>	797	91.312	6.272	11.280	24.273	<b>136.690</b>
Italia	48.269	1.057.306	65.874	350.043	297.267	<b>1.857.670</b>	50.526	1.129.179	78.198	315.785	386.042	<b>2.001.957</b>

Fonte: elaborazione Camera di commercio di Cuneo su dati Banca d'Italia

**Impieghi bancari erogati da banche e cassa depositi e prestiti per settore della clientela residente  
Provincia di Cuneo, Piemonte, Italia  
Anni 2019-2020 (Dati in milioni di euro)**

Territori	Situazione al 31-12-2019						Situazione al 31-12-2020					
	Amministrazioni Pubbliche	Famiglie consumatrici, istituzioni senza scopo di lucro al servizio delle famiglie e unità non classificabili e non classificate	Famiglie produttrici (fino a 5 addetti)	Società non finanziarie	Società finanziarie diverse da istituzioni finanziarie monetarie	Totale residenti e non residenti al netto delle istituzioni finanziarie monetarie	Amministrazioni Pubbliche	Famiglie consumatrici, istituzioni senza scopo di lucro al servizio delle famiglie e unità non classificabili e non classificate	Famiglie produttrici (fino a 5 addetti)	Società non finanziarie	Società finanziarie diverse da istituzioni finanziarie monetarie	Totale residenti e non residenti al netto delle istituzioni finanziarie monetarie
<b>Cuneo</b>	359	5.098	1.796	8.046	301	<b>15.600</b>	359	5.201	1.846	8.128	317	<b>15.851</b>
<b>Piemonte</b>	8.556	41.909	6.303	42.290	7.122	<b>106.180</b>	8.258	42.375	6.719	51.113	6.815	<b>115.280</b>
<b>Italia</b>	254.844	553.344	76.989	631.207	239.641	<b>1.756.025</b>	256.770	558.063	82.541	667.980	198.979	<b>1.764.333</b>

Fonte: elaborazione Camera di commercio di Cuneo su dati Banca d'Italia

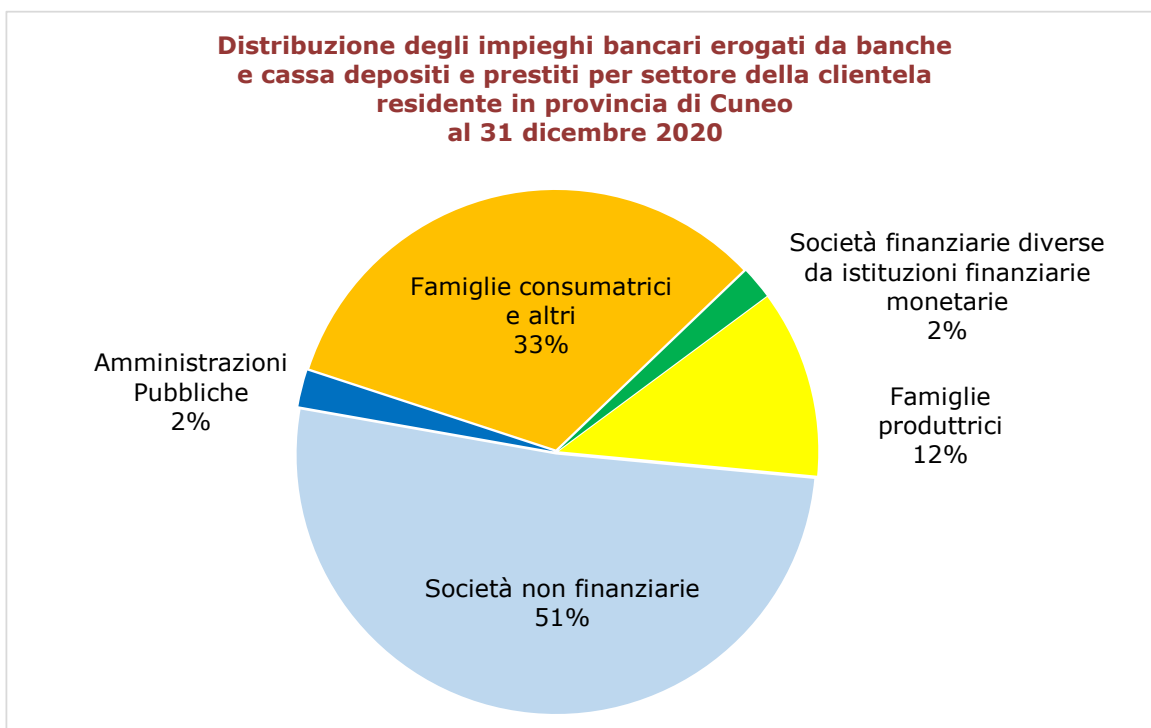

Fonte: elaborazione Camera di commercio di Cuneo su dati Banca d'Italia

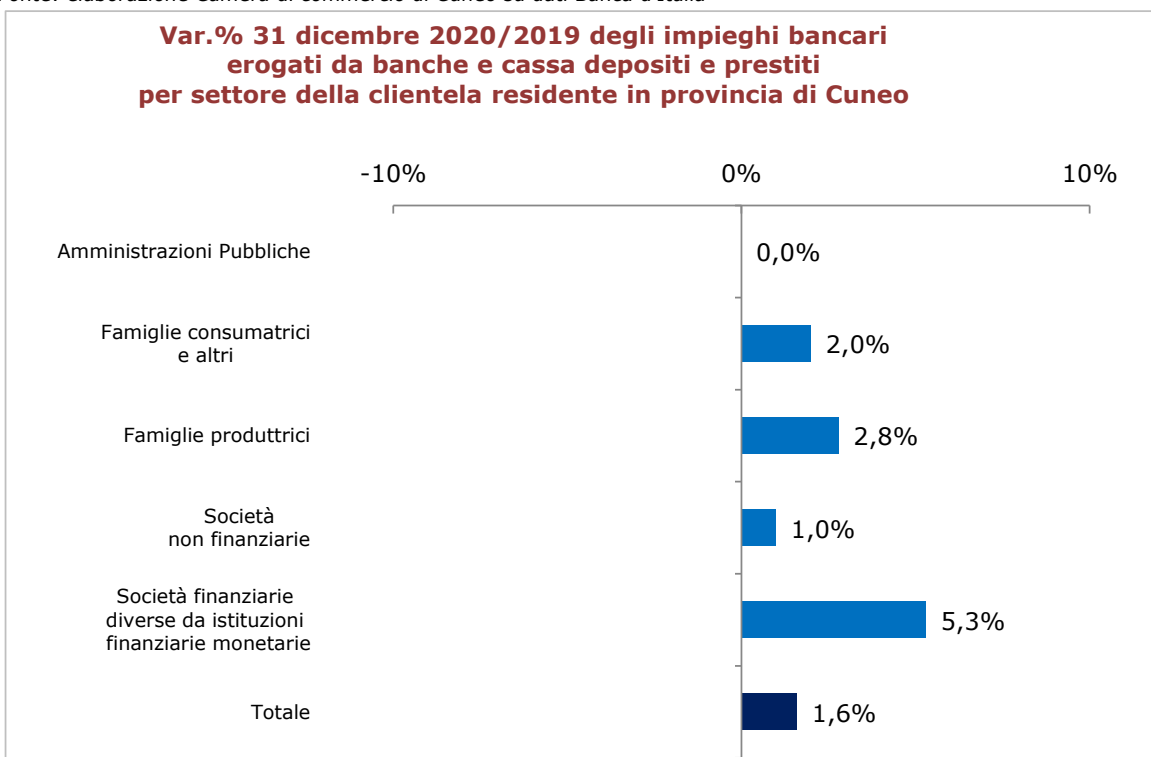

Fonte: elaborazione Camera di commercio di Cuneo su dati Banca d'Italia

**Sofferenze utilizzate nette, numero di affidati e rapporto sofferenze/impieghi: provincia di Cuneo, Piemonte e Italia  
Anni 2017-2020<sup>(a)</sup>**

(Valori dell'utilizzato in milioni di euro)

	Utilizzato <sup>(b)</sup>				Numero di affidati <sup>(c)</sup>				Rapporto Sofferenze/Impieghi			
	2017	2018	2019	2020	2017	2018	2019	2020	2017	2018	2019	2020
<b>Cuneo</b>	1.166	741	558	429	7.555	5.149	4.453	3.492	7,2%	4,8%	3,6%	2,7%
<b>Piemonte</b>	8.545	5.590	3.636	2.684	75.789	52.126	41.627	32.348	7,6%	5,1%	3,4%	2,3%
<b>Italia</b>	140.585	98.447	69.323	47.290	1.212.109	820.506	664.278	489.310	7,7%	5,5%	3,9%	2,7%

(a) Dati al 31 dicembre di ogni anno

(b) Ammontare del credito effettivamente erogato al cliente

(c) Soggetti (persone fisiche, persone giuridiche, cointestazioni) a nome dei quali siano pervenute, alla data di riferimento, una o più segnalazioni alla Centrale dei rischi a fronte della concessione di crediti per cassa o di firma.

Fonte: elaborazione Camera di commercio di Cuneo su dati Banca d'Italia

**Consistenza dei finanziamenti di durata superiore a un anno per area territoriale di destinazione dell'investimento  
Anni 2019-2020 (Dati in milioni di euro) (a)**

Territori	2019	2020
Alessandria	6.449	6.979
Asti	3.593	3.769
Biella	3.252	3.607
<b>Cuneo</b>	<b>11.391</b>	<b>12.493</b>
Novara	6.373	7.012
Torino	45.917	56.750
Verbano C.O.	2.222	2.402
Vercelli	2.452	2.626
<b>Piemonte</b>	<b>81.650</b>	<b>95.638</b>
<b>Italia</b>	<b>1.147.487</b>	<b>1.253.967</b>

(a) Dati al 31 dicembre di ogni anno

Fonte: elaborazione Camera di commercio di Cuneo su dati Banca d'Italia

## Numero di POS e ATM attivi per provincia, Piemonte e Italia Dati al 31 dicembre 2019

Territorio	POS <sup>(a) (b)</sup>	ATM attivi <sup>(c)</sup>
Alessandria	24.767	305
Asti	11.263	162
Biella	8.443	171
<b>Cuneo</b>	<b>39.708</b>	<b>554</b>
Novara	20.793	327
Torino	132.080	1.575
Verbano C.O.	10.583	104
Vercelli	10.977	163
<b>Piemonte</b>	<b>258.614</b>	<b>3.361</b>
<b>Italia</b>	<b>3.589.349</b>	<b>39.505</b>

(a) Ente segnalante: banche, fin. albo unico, istituti di pagamento e imel con sede in Italia

(b) Per POS (Points of Sale) si intendono le apparecchiature automatiche di pertinenza dell'intermediario segnalante collocate presso esercizi commerciali, mediante le quali i soggetti abilitati possono utilizzare carte di credito e/o di debito tramite una procedura automatizzata gestita, direttamente o per il tramite di altro ente, dallo stesso intermediario segnalante o dal gruppo di società offerente il servizio.

(c) Apparecchiature automatiche abilitate a operare con il pubblico, che consentono l'effettuazione di operazioni di cassa con il contestuale aggiornamento del saldo dei conti di pertinenza della clientela ed, eventualmente, di altre operazioni bancarie con carattere sia dispositivo (giroconti, bonifici, etc.), sia informativo.

Fonte: Banca d'Italia

## Servizi telematici alla clientela: numero di clienti per tipologia di servizio e provincia della clientela Dati al 31 dicembre 2019

Territori	Numero clienti		
	Home e corporate banking <sup>(a)</sup>		Phone banking <sup>(b)</sup>
	Per servizi alle famiglie	Per servizi a enti e imprese	
Alessandria	257.938	25.511	125.595
Asti	106.928	9.319	31.986
Biella	106.641	9.120	42.407
<b>Cuneo</b>	<b>347.334</b>	<b>39.466</b>	<b>156.836</b>
Novara	252.391	20.324	115.185
Torino	1.774.935	132.516	576.083
Verbano C.O.	99.165	8.531	40.278
Vercelli	100.349	7.068	39.898
<b>Piemonte</b>	<b>3.045.681</b>	<b>251.855</b>	<b>1.128.268</b>
<b>Italia</b>	<b>35.477.181</b>	<b>3.695.299</b>	<b>16.461.391</b>

(a) Servizi (dispositivi e/o informativi) prestati alla clientela per via telematica. Sono inclusi i servizi interbancari di corporate banking e cash management. Sono esclusi i servizi di phone banking.

(b) Servizi attivabili via telefono mediante la mera digitazione di appositi codici per l'identificazione del cliente e quelli che, pur permettendo di interagire con un operatore, presuppongono comunque la suddetta digitazione.

Fonte: Banca d'Italia

**Prestiti bancari per settore di attività economica (1) in provincia di Cuneo (variazioni percentuali sui 12 mesi)**

PERIODO	Amministrazioni pubbliche	Società finanziarie e assicurative	Settore privato non finanziario						Totale
			Tot settore privato non finanziario (2)	Imprese			Famiglie consumatrici		
				Totale imprese	Medio-grandi	Piccole (3)			
						Totale piccole imprese		di cui: famiglie produttrici (4)	
Dic. 2019	-3,2%	67,7%	0,9%	-0,9%	0,1%	-3,0%	-2,2%	4,8%	1,6%
Mar. 2020	-3,9%	51,4%	2,4%	1,9%	3,1%	-0,7%	0,4%	3,7%	2,9%
Giu. 2020	-3,7%	76,6%	3,4%	3,6%	4,8%	1,1%	2,7%	3,2%	4,1%
Sett. 2020	-3,6%	0,2%	2,7%	2,6%	2,7%	2,4%	3,0%	2,9%	2,5%
Dic. 2020 (5)	0,9%	5,0%	3,3%	3,6%	3,7%	3,4%	3,6%	2,7%	3,2%
Consistenze di fine periodo in milioni di euro									
Dic. 2019	359	301	14.939	9.842	6.698	3.144	1.796	5.026	15.599
<b>Dic. 2020 (5)</b>	<b>359</b>	<b>317</b>	<b>15.175</b>	<b>9.973</b>	<b>6.767</b>	<b>3.206</b>	<b>1.846</b>	<b>5.134</b>	<b>15.850</b>

(1) i dati includono i pronti conto termine e le sofferenze - (2) include anche le istituzioni senza scopo di lucro al servizio delle famiglie e le unità non classificabili o non classificate - (3) società in accomandita semplice e in nome collettivo, società semplici, società di fatto e imprese individuali con meno di 20 addetti - (4) società semplici, società di fatto e imprese individuali fino a 5 addetti - (5) dati provvisori

Fonte: segnalazioni di vigilanza - Sede di Torino Banca d'Italia

**Qualità del credito in provincia di Cuneo: flussi (valori percentuali)**

PERIODI	Società finanziarie e assicurative	Imprese					Famiglie consumatrici	Totale (2)
		totale imprese	di cui:			di cui piccole imprese (1)		
			attività Manifatturiere	costruzioni	servizi			
Tasso di deterioramento del credito								
Dic. 2019	0,2%	1,6%	1,7%	5,4%	0,9%	1,9%	0,7%	1,3%
Mar. 2020	0,2%	1,8%	1,6%	7,2%	1,2%	1,6%	0,8%	1,4%
Giu. 2020	0,2%	1,5%	1,4%	6,1%	0,9%	1,6%	0,8%	1,2%
Set. 2020	0,1%	1,2%	1,0%	4,4%	0,9%	1,2%	0,7%	1,0%
<b>Dic. 2020</b>	<b>0,0%</b>	<b>1,4%</b>	<b>1,3%</b>	<b>3,4%</b>	<b>1,3%</b>	<b>1,5%</b>	<b>0,7%</b>	<b>1,2%</b>

Fonte: centrale dei rischi, segnalazioni di banche e società finanziarie. Cfr. Nelle Note metodologiche la voce Qualità del credito. - Sede di Torino Banca d'Italia

(1) società in accomandita semplice e in nome collettivo, società semplici, società di fatto e imprese individuali con meno di 20 addetti.

(2) include anche le Amministrazioni pubbliche, le istituzioni senza scopo di lucro al servizio delle famiglie e le unità non classificabili o non classificate.



**Risparmio finanziario (1)***(variazioni percentuali sui 12 mesi e milioni di euro)*

PERIODI	Famiglie consumatrici					Famiglie consumatrici e imprese				
	Depositi (2)		Titoli a custodia (3)			Depositi (2)		Titoli a custodia (3)		
	di cui in conto corrente			di cui:		di cui in conto corrente		di cui:		
				OICR (4)	titoli di Stato italiani			OICR (4)	titoli di Stato italiani	
Dic. 2019	5,3	6,3	3,8	13,4	-3,8	5,1	5,8	3,4	12,9	-3,9
Mar. 2020	6,8	9,1	-10	-2,9	-8,7	6,5	8	-10	-3,6	-8,9
Giu. 2020	5,3	7,4	-2,3	6,6	-2,8	6,5	8,4	-2,4	6,1	-2,7
Set. 2020	4,1	6	-1,5	5,2	4,6	8,9	12,1	-1,4	5,5	4,6
Dic. 2020	5,8	8,4	2,5	8,8	7,6	11,7	15,3	2,2	8,7	7,6

**Consistenze di fine periodo**

Dic. 2020	13.970	9.908	13.525	7.034	2.608	19.321	15.030	14.638	7.410	2.710
-----------	--------	-------	--------	-------	-------	--------	--------	--------	-------	-------

Fonte: segnalazioni di vigilanza - Sede di Torino Banca d'Italia

(1) Depositi e titoli a custodia costituiscono le principali componenti del risparmio finanziario. Le variazioni sono corrette per tenere conto delle riclassificazioni. - (2) Includono i pronti contro termine passivi. - (3) Titoli a custodia semplice e amministrata detenuti presso il sistema bancario valutati al *fair value*. - (4) Organismi di investimento collettivo del risparmio. Sono escluse le quote depositate dalla clientela in assenza di un esplicito contratto di custodia.

**Protesti cambiari in provincia di Cuneo**  
**Anni 2019-2020**

Mesi	2019		2020	
	Numero	Importo (in euro)	Numero	Importo (in euro)
<b>Cambiali e tratte accettate</b>				
Gennaio	94	52.510	113	53.730
Febbraio	91	96.695	95	55.143
Marzo	104	96.445	67	36.987
Aprile	96	83.486	0	0
Maggio	123	61.475	0	0
Giugno	112	61.912	0	0
Luglio	165	77.353	0	0
Agosto	115	55.329	0	0
Settembre	103	67.048	518	237.491
Ottobre	126	50.128	161	51.956
Novembre	124	59.041	126	42.790
Dicembre	119	202.857	0	0
<b>Totale</b>	<b>1.372</b>	<b>964.278</b>	<b>1.080</b>	<b>478.097</b>
<b>Tratte non accettate</b>				
Gennaio	0	0	1	654
Febbraio	0	0	0	0
Marzo	0	0	1	3.000
Aprile	0	0	0	0
Maggio	0	0	0	0
Giugno	0	0	0	0
Luglio	0	0	0	0
Agosto	1	500	0	0
Settembre	0	0	3	23.166
Ottobre	0	0	0	0
Novembre	1	6.000	0	0
Dicembre	0	0	0	0
<b>Totale</b>	<b>2</b>	<b>6.500</b>	<b>5</b>	<b>26.820</b>
<b>Assegni</b>				
Gennaio	2	8.694	0	0
Febbraio	0	0	3	16.809
Marzo	3	38.792	2	3.329
Aprile	1	5.200	0	0
Maggio	2	4.000	0	0
Giugno	2	3.565	0	0
Luglio	0	0	0	0
Agosto	2	2.180	0	0
Settembre	6	25.879	1	8.159
Ottobre	7	47.222	0	0
Novembre	2	52.294	10	76.634
Dicembre	2	11.582	0	0
<b>Totale</b>	<b>29</b>	<b>199.407</b>	<b>16</b>	<b>104.931</b>

segue

<b>Totale effetti protestati</b>				
Gennaio	96	61.205	114	54.384
Febbraio	91	96.695	98	71.952
Marzo	107	135.237	70	43.316
Aprile	97	88.686	0	0
Maggio	125	65.475	0	0
Giugno	114	65.476	0	0
Luglio	165	77.353	0	0
Agosto	118	58.009	0	0
Settembre	109	92.926	522	268.816
Ottobre	133	97.350	161	51.956
Novembre	127	117.335	136	119.424
Dicembre	121	214.439	0	0
<b>Totale</b>	<b>1.403</b>	<b>1.170.185</b>	<b>1.101</b>	<b>609.848</b>

Fonte: Ufficio protesti della Camera di commercio di Cuneo

### Protesti cambiari in provincia di Cuneo per tipologia di effetto Anni 2016-2020

	2016	2017	2018	2019	2020
<b>numero effetti protestati</b>					
Cambiali e tratte accettate	1.849	1.536	1.426	1.372	1.080
Tratte non accettate	7	7	3	2	5
Assegni	322	231	95	29	16
<b>Totale numero effetti protestati</b>	<b>2.178</b>	<b>1.774</b>	<b>1.524</b>	<b>1.403</b>	<b>1.101</b>
<b>importo effetti protestati</b>					
Cambiali e tratte accettate	2.353.365	1.635.412	1.820.308	964.278	478.097
Tratte non accettate	279.886	15.164	6.165	6.500	26.820
Assegni	1.945.639	1.399.637	343.347	199.407	104.932
<b>Totale importo effetti protestati</b>	<b>4.578.890</b>	<b>3.050.213</b>	<b>2.169.819</b>	<b>1.170.185</b>	<b>609.849</b>

Fonte: Ufficio protesti della Camera di commercio di Cuneo

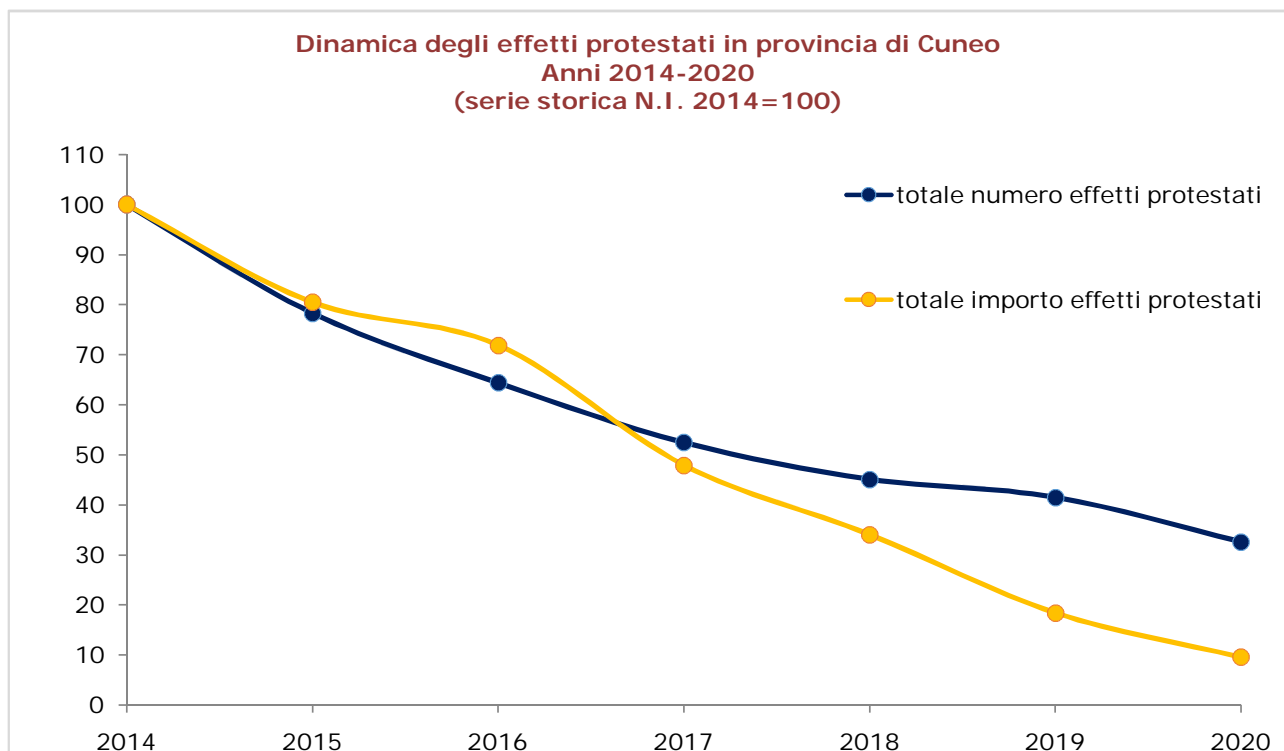

Fonte: Ufficio protesti della Camera di commercio di Cuneo